SOLIDARIDAD OBRERA

ORGANO DE LA MILITANCIA CENETISTA EN EL EXILIO — A I T — PORTAVOZ DE LA CONFEDERACION NACIONAL DEL TRABAJO DE ESPAÑA

AÑO IV No. - 88 | Registrado como artículo de Segunda Clase, en la Admón. de Correos de México, D.F., con fecha 2 de diciembre de 1942 | MEXICO, D. F., 22 DE OCTUBRE DE 1945 | DIRECTOR.—Jerónimo Galipienso. ADMINISTRADOR:—Prof. Máximo-V. Mawa | PRECIO $0.25

LA C. N. T. PERSIGUE UN FIN INMEDIATO. LIBERTAR A ESPAÑA

EDITORIAL

Un clamor nos llega de España a través de nuestro Comité Nacional: La Alianza Nacional de Fuerzas Democráticas, que aglutina en su seno la conjunción de las organizaciones obreras y los partidos políticos, está en pie de lucha para dar la batalla final al dictador fascista, que todavía subsiste, a pesar de haber sido democratizados todos los pueblos europeos que habían estado sometidos al terror de los totalitarios. . . . . .

Por nuestro Comité Nacional sabemos que la angustia, la desolación y la muerte son los únicos patrimonios que disfruta el pueblo español.

El falangismo no concedió tregua. Ni aun después de haber sido vencidas sus aliadas y mentoras, Italia y Alemania. El colapso producido por la derrota de sus partidarios provocó un confusionismo y una crisis alarmante, dentro del Estado dictatorial español. Pero pronto éste se rehizo, y cobró nuevos bríos, al ver que la tolerancia de los vencedores podía persistir, engañándoles con promesas democráticas, que nunca se habían de realizar.

La censura y el terror, que persisten con ensañamiento, impide ver y saber a la conciencia universal lo que ocurre y ha ocurrido en el interior de España. Los españoles lo sabemos y tampoco lo ignoran las Cancillerías. Pero hay que agitar la verdad para que llegue a todos. Hay que ponerla al "orden del día" para que la indiferencia suicida de los Estados no contribuya a dejar ese foco del fascismo, para que mas tarde o mas temprano, retoñe y contamine a los pueblos, que ya se creen totalmente librados de su funesta influencia..

En la lucha constante, que silenciosa y subterraneamente ha venido sosteniendo el pueblo Español contra la tiranía falangista, no había podido tener una expresión firme y unánime, hasta después que determinados hechos dieron luz, ánimos y confianza a los que anhelan la libertad.

Después de la Conferencia de San Francisco y del triunfo laborista en Inglaterra, la España Democrática se creyó comprendida y se apresto a cohesionar sus elementos de combate, en el interior, y a robustecer y ampliar su contacto con los republicanos que viven en el exilio.

Al lograr esta coordinación, y al ver producirse otro hecho sin precedente en la historia de la solidaridad de los pueblos, como el de conceder extraterritorialidad para la reconstitución del Gobierno legítimo de España en México, la Alianza Nacional de Fuerza Democrática, se afirmó más en sus concepciones de derrocar a Franco. Y trazó un plan. Un plan, invariable, firme, decidido, que le llevase al fin. concebido en la mente y en los corazones de millones de españoles esclavizados por una minoría sin decencia ni honor. Y ese plan comprende una colaboración leal y responsable en el Gobierno formado en México. Y del seno de la Alianza, llevando la voz de España, salió el Vice-Presidente de ella, representante de la CNT, a formar parte del Gobierno.

Y España espera.

Pero no dilaciones ni titubeos. Espera y confía no ser esta vez defraudada: Rapidez y energía; acción y sentido revolucionario, es lo que exige de los hombres que han asumido la grave responsabilidad, de que la paz el bienestar, la libertad y el trabajo, renazcan nuevamente, en nuestra Patria.

Nosotros la C. N. T. de México, estamos abiertamente dispuestos a responder a todo cuanto se nos exija desde España.

CONTRA UNA LABOR IRRESPONSABLE

Nuestro compañero R. MOGROVEJO, que con tanto acierto y entusiasmo ha venido desempeñando el cargo de Vocal de trabajo en la Agrupación de Profesional de Periodistas y Escritores Españoles en el Exilio, se vió obligado a dimitir y a presentar su baja como socio, por la labor de descrédito que se llevó a cabo en las emisiones radiadas de la Agrupacion.

En carta dirigida a su Presidente Arturo Mori, le hace recordar que en cuantas conferencias sostuvo con él y en las reuniones de Directiva, exteriorizó sus protestas, no siendo nunca oidas ni atendidas, porque prevaleció siempre un criterio mayoritario sectarista. Considera nuestro compañero Mogrovejo en lo escrito; "injustos y virulentos ataques al Gobierno Español, solo comparables a los que el tirano que oprime y esclaviza a nuestra patria viene llevando a cabo por medio de la radio falangista".

Y agrega, "Para mi y para todos los Españoles de corazón bien puesto, verdaderos antifascistas, exiliados en todas las partes del mundo, el doctor General, como jefe legítimo del Gobierno, representa al régimen, y es bochornoso e intolerable que en los momentos en que en México, Guatemala y Panamá le reconocen, sin respeto alguno a dichos países se atrevan a difundir tan insensata y disolvente labor, que ha causado la indignación de toda la inmigración antifascista, y ante lo cual no puede permanecer en silencio, haciendome complice de la misma, como miembro de la Junta Directiva."

Respaldan esta energica y justa actitud, dandose de baja al mismo tiempo, numerosos solistas entrecanzos algunos nombres: Galipienzo, Mariano Vicios de la Agrupación, de cuyas filiales, Adolfo Ballano, M. Jiménez Igualada, Eugenio Serrano, Liberto Calleja, José García Caballero, J. García Oliver, Agustín Suchy, Expedito Durán, Martín Galeano, Juan B. Climent, Enrique Grimau, Sergio J. Pino, Eleuterio V. de la Villa, Francisco Torquemaña, Carlos Sampelayo, Vicente Lacambra, Lucio Martínez Gil, Prof. M. Coriat, Hermeregildo Casas, Francisco Cama, Enrique Cereso, José María Frances, E. Martín Moreno, N. Molla y Fabregas, etc. etc.

FRANCO QUIERE SENTENCIAR A MUERTE A 22 COMPAÑEROS

Desde España se nos comunica por mediación de uno de nuestros enlaces en Africa del Norte, que veintidos compañeros de la gloriosa Confederación Nacional del Trabajo, fueron aprendidos en Algeciras y están siendo sometidos a juicio sumarísimo en Cadiz. Nuestro informante, en cable que hemos recibido cuando ya estaba confeccionado nuestro periódico, lanza un S. O. S. angustiado pidiendo la colaboración del antifascismo mundial para una campaña que impida se consume el crimen monstruoso que el tribunal franquista pretende dictar contra nuestros compañeros.

Apelamos a la csnciencia del antitascismo mundial para que se oponga por todos los medios al asesinato de nuestros hermanos.

¡¡Salvemos a estos luchadores del Antifascismo!!

Acatemos todos un mandato único

Por un CONFEDERADO

Para ningún militante responsable de la C. N. T. puede haber más dirección política y orgánica que la que actualmente emana de la suprema voluntad del Comité Nacional de España. Porque poner entredicho, por simple apreciación particular, la fidelidad al ideal de quienes hoy lo integran; dudar del enorme sacrificio que todos realizan por defender los intereses confederales, representa un desatino. Y eso no puede hacerlo nadie que posea un concepto amplio de la seriedad. Mucho menos quienes, aun sintiendo en su propia carne los sinsabores y las amarguras del exilio, gozamos de una condición social privilegiada en relación con todos los que actualmente viven sometidos al despotismo feroz del régimen franquista. Sería pagarles con la deshonrosa moneda de la infidelidad.

La voluntad de los que están allá debe ser sagrada para nosotros los exilados e incluso digna de profunda y humana admiración. Porque desconocer la crítica situación social de los sojuzgados, sólo por el prejuicio irracional de salvaguardar ciegamente la pureza de los procedimientos tácticos que han sido siempre consubstanciales con la vida y esencia de la C. N. T., es no tener la más elemental noción del sentido de responsabilidad. Sería una terrible y grave falta.

Nuestro deber de ayudarios en la obra de conspiración contra Franco y Falange, nuestra indiscutible obligación de sumar nuestro esfuerzo a debilitar totalmente la política que practicás el general feión, y que en el fondo no equivaldría más que a liberar de cárceles y campos de concentración al sinnúmero de republicanos que se hallan abrojados por el solo hecho de pensar, debiera hacernos comprender, a los unos y a los otros, que es una necesidad circunstancial, pero más urgente y superior que enfrascarnos en improcedentes disputas de orden ideal o en pretender mantener la integridad de los procedimientos característicos de nuestra actuación. Para quienes estamos obligados a vivir de cara a la realidad viene a ser un verdadero imperativo el supeditarlo todo a la acción inmediata y al logro de resultados positivos para los intereses morales y materiales de los trabajadores que hoy nutren clandestinamente los Sindicatos de la C. N. T. Porque el afán de evidenciar la sensación constante de un exceso de fidelidad a los postulados e ideales de la organización resulta accesorio y no sustantivo para los trabajadores españoles. Todas las discrepancias de índole táctica o teórica que hoy nos puedan mantener dentro del circulo vicioso de una apasionada discusión por apreciar estos problemas, deben ser arrinconadas para airearlas en otra oportunidad más propicia; es decir, cuando la C. N. T., regularmente reunida, pueda proceder sin trabas a un examen metódico y a una revisión formal de sus postulados y de su actuación.

Mientras tanto para nosotros, debieran de ser sumamente aleccionadores los consejos que a menudo nos viene dando Rudolf Rocker desde las columnas de esta misma publicación. Su certera visión de los medios y posibilidades para desarrollar una acción inmediata contra el franquismo le acreditan como consagrado guia de los pueblos hacia la más alta libertad. Aun reconociendo en este extraordinario pensador los inauditos esfuerzos que realiza para que nuestra organización no comprometa con nadie su historia pasada y su brillante porvenir, reconocemos, y así lo declara paladinamente, que para derribar a Franco de su pedestal únicamente se conseguirá mediante la acción conjunta de todos los sectores antifascistas que hoy luchan y conspiran contra él.

Pero, ¿y cómo hallar la colaboración que el eximio teórico alemán nos aconseja, si aún hay en nuestros medios quienes se obstinan en preconizar ciegamente la consigna suicida de nosotros solos? ¿O es que acaso anida la ilusión de que los demás sectores de la emigración se someten torpemente, con todas sus representación, a nuestros conceptos de las luchas por la libertad? ¡Vana pretensión! Porque por este camino la participación de la organización confederal en el derrocamiento del franquismo sería nula.

Pero de ningún modo! No puede ser esa la directriz de una organización como la nuestra. Cambiemos de conducta. Acostumbrémonos a ver los problemas políticos con seriedad y comprendamos la complejidad de los mismos. No dudemos de que, precisamente, el acierto y la prudencia de los que hoy en España rigen los destinos de la C. N. T. radican en que han sabido justipreciar el valor político de los demás. Saben que la unión hace la fuerza y que esa es la única que se precisa para derribar el regimen falangista. Por eso en esa apreciación certera descansa la Alianza de Fuerzas Democráticas que allá funciona, como auténtica y única representación del movimiento de opinión republicana. Por eso la C. N. T. le presta su honrada colaboración; por eso le alimenta con su dinamismo revolucionario; por eso la inspira con su gran sentido de la libertad, y también por eso la dirige.

No es posible dudar de que España entera confía ciegamente en la C. N. T.; que los trabajadores españoles aún la consideran como el vehículo más eficaz de su emancipación. Por eso la dinamizan, al igual que lo hicieron en otros tiempos en que, como hoy, también vivía en la clandestinidad, y sus militantes eran sometidos a un terror feroz e indigno de una sociedad civilizada. ¿Y cómo no supeditarnos a esta disciplina y dirección que nace, no de posiciones y actitudes caprichosas, sino de una verdadera ejemplaridad? Pero, ¿es que, si se tiene en cuenta la actual condición política de España, puede argumentarse en buena lógica sobre desviaciones, protestas y renunciamientos? Es que, si con sinceridad y limpieza de intención sentimos capaces de aquilatar el sacrificio inmenso realizado por los que hoy estamos en el lugar destierro, ¿podrían caber entre nosotros las desconfianzas, las dudas y esa crítica infernal de que nos hacemos víctimas los unos a los otros?

Creemos que no y, ante todo, estimamos que nuestro mal interno no es más que un problema de sincera y humana comprensión; de tolerancia y respeto para las opiniones, y de estimación y camaradería entre nosotros mismos. Y creemos también que todo esto se podría acalayar con sólo comprender que no tenemos potestad para seguir más política ni más dirección que la que nos señalan los compañeros del C. N. de España. Y mientras tanto, en el exilio, que cada cual haga la obra ideológica que más le agrade, incluso dentro de su grupo afín. Pero la C. N. T., ante todo con una dirección única; que luego tiempos vendrán en que se pueda hablar y discutir.

VALORES NUEVOS

En el último boletín de información de la A. I. T., John Andersson proclama la necesidad de que las organizaciones obreras se lancen a recuperar nuevos valores entre la juventud. Idea acertada, ya propagada antaño, pero relegada con frecuencia. Sin embargo, la F. I. J. L. es un exponente fiel de la eficacia y beneficio que puede aportar el concurso de la juventud en la lucha social.

La organización debe renovarse constantemente; por eso necesita valores nuevos. Elementos jóvenes, no mediatizados por pruritos ni por camarillas. Espíritus abiertos a las corrientes regeneradoras y vitalizantes.

Esos valores, de las juventudes pueden emerger. La F. I. J. L. es el porvenir del Movimiento Libertario. Si éste quiere asegurar su futuro, garantizar su energía, tener el rango de siempre en la vanguardia revolucionaria, debe impulsar el esfuerzo de las Juventudes Libertarias, que son receptáculo de inquietudes, semáforo de ideas vivas y yunque de valores nuevos.

LA VUELTA A LA LEGALIDAD, EXIGE ESPAÑA

Ciudadanos, antifascistas españoles:

Con el intervalo obligado por las circunstancias nos ponemos nuevamente en contacto con la opinión democrática del país. El general Franco, en quien quisiéramos ver al hombre mortalmente enemigo, pero amante —aunque equivocado— de su Patria, se dispone una vez más a tratar de equivocar a la opinión internacional con sus nuevas leyes, en las que pretende presentar al mundo un ejemplo de libertad y de "orden cristiano" digno de ser imitado y admirado por la humanidad.

Lo que tan pomposamente se anunciara ha resultado el "parto de los montes". ¿Qué es el llamado fuero de los españoles? Una entrega oficial del país a la Iglesia católica, una burda grosera a la opinión internacional y un nuevo escarnio a la nación española. ¿Para qué comentar todo el articulado de la Ley? Si alguna virtud tiene, es la de ser suficientemente clara para que todos la comprendan. Pero bueno será concretar algún artículo con toda la sangrienta farsa que contiene. El artículo 27 asegura a los crédulos que el Estado ampara a los trabajadores para que, cuando menos, obtengan una retribución justa y suficiente al sostenimiento y bienestar propio y de su familia. Nunca, en los tiempos pasados, presentes ni futuros se ha dicho ni dirá tamaña falsedad oficialmente con tanto impudor. Todo el mundo sabe, y nosotros solos padecemos la verdad absoluta, qué vida decorosa y qué bienestar familiar pueden disfrutar las clases laboriosas de España, cuando los precios han sufrido una elevación de un 300 por ciento como mínimo y los salarios sólo un 30 por ciento como máximo, en relación con el primer semestre de 1936. Todo el que no sea ciego puede ver a la salida de los talleres y tajos en general, cómo los obreros acaban la tarea agotados y cómo en sus semblantes se notan las fatales huellas de la fatiga producida por la mala alimentación y el escaso jornal. Todavía hoy, después de haber cacareado la eliminación del paro obrero, se da la consigna para el próximo año de remediar esta plaga social, lo que equivale a reconocer que hay un número de españoles que tiene que hacer frente a una situación carísima, SIN NINGUN INGRESO. ¿Qué vida decorosa ni qué bienestar pueden disfrutar estos españoles? Mas, ¿para qué seguir?

Ni dentro ni fuera de España cree nadie estas patrañas que llevan pomposos títulos de leyes. Todo el mundo conoce la falacia característica de este régimen del general que lo preside y del partido que le da vida. ¿Quién, ni dentro ni fuera, creerá al hombre que fué perjuro, traidor, artero y desleal siempre?

La Humanidad no puede olvidar sus actos y declaraciones en favor del nazifascismo; si algún gobernante extranjero simulase ese olvido, ello será por afinidad ideológica o interés político, nunca por desconocimiento de hechos, personas o régimen, en cuanto a España se refiere.

Nosotros, los demócratas españoles, sabemos a qué atenernos. Sabemos cuál es nuestro deber, y porque lo sabemos y estamos dispuestos a cumplirlo, nos ponemos en contacto con la opinión democrática española para decirle que ALIANZA NACIONAL DE FUERZAS DEMOCRATICAS, que no desea nuevos derramamientos de sangre, aspira a reintegrar a la Nación, en plena soberanía por procedimientos pacíficos, si ello es posible, no rehusando ninguna oportunidad a este respecto. Pero, al mismo tiempo, declara no estar dispuesta a sucumbir en el cieno del actual sistema, y si para salir de él no hubiese más remedio que acudir a la violencia, a ella iríamos con todo el dolor, pero también con toda la firmeza de nuestros corazones. Avaros de la conservación de vidas humanas, no regatearemos el sacrificio de la propia, si ello es absolutamente indispensable. Pero mientras no llegue este trance que, repetimos, trataremos de evitar, no podemos por menos de recomendar a los demócratas españoles que estén atentos a las orientaciones que en cada momento dé la ALIANZA, y no se dejen sorprender por agentes provocadores a pescadores a río revuelto.

ALIANZA NACIONAL DE FUERZAS DEMOCRATICAS y los Comités Sindicales C. N. T.-U. G. T. darán, en cada caso, orientación e instrucciones.

Reconocemos una absoluta disciplina. Ni un paso más ni un paso menos que aquellos que nuestros organismos recomienden. ¡Frente al Estado totalitario, frente a los agentes provocadores y falsos revolucionarios! ¡Frente a la falacia de nuevas leyes, disciplina y resistencia! ¡Españoles, demócratas! ¡Viva la soberanía de la Nación!

EL COMITE NACIONAL DE FUERZAS DEMOCRATICAS.

España, julio de 1945.

Solidaridad apremiante

Por Miguel Jiménez Igualada

¿Sabes lo que es el frío, compañero: el frío punzante y mordiente, que pincha y atenaza, escoge y apoca, se hinca en la entraña y endurece y tortura? ¿Y el otro frío, el que no es sólo falta de calor ni malestar que se eleva en las carnes, sino abandono y cuasecita de afecto?

Si, tú conoces esos fríos: el del cuerpo y el del corazón, el físico y el moral, el ambiental y el insolidario, el que agarrota con sus heladas dieciillas invisibles y el que mata con sus desdenes. Los conoces —y es honra conocerlos—, porque sufriste el éxodo en aquel crudo invierno de 1939 y diste con tus huesos cansados en los campos de concentración, en los que si el termómetro descendía a 20 bajo cero, el afecto parecía leyenda de épocas remotas.

Pero aquellos fríos que te helaron la sangre, agarrotaron tus manos, paralizaron tus pies, castañetearon tus dientes o te arrancaron suspiros del corazón, son ya un recuerdo. Pudiste huir de los campos de hielo, abandonaste los áridos desiertos del desamor, y en cualquier rincón y en hogar laudeo hoy gozas y disfrutas. La vida, para ti, recobró su ritmo, y al lado de tus padres o de tuś hijos, soaries nuevamente, mirándote en los ojos de la compañera que te acaricia.

Pero no todos se salvaron, no todos rehicieron su vida, no todos hallaron a sus hijos ni todos levantaron de nuevo sus hogares. Abandonados, preteridos, postergados, muchos se quedaron en los campos de hielo y en los áridos desiertos del desamor. Y allá siguen viejos, y mujeres, y niños, y compañeros que no abandonarón los arreos de las armas, y prisioneros moribundos que acaban de ser arrancados de los dientes de la tierra nazi, ¡depauperados, descalzos y desnudos!

Saltando montes, con su eterna compañía de vientos que aúllan, baja corriendo del Polo helado a las tierras de Francia el Invierno frío, sembrando los campos de nieve. ¡Pobres cuerpos desnudos los que hayan de aguantar las bofetadas del cierzo helado! ¡Pobres los pies descalzos que hayan de sufrir los terribles martirios de la nieve fría!

Para ellos te pedimos, compañero: para los helados cuerpos de los viejos y los niños; para los pies descalzos de nuestras hermanas.

Algo sobra en tu casa, mujer: una toquilla usada, unas medias surcidas, una camisa que no te pones, un traje desechado, un abrigo que no usas, una piel vieja, unos zapatos; o algo de tus hijos: unos pantaloncitos, unas camisillas que les quedaron chicas. Lo que puede estorbarte por inservible puede ser útil para nuestras hermanas y nuestros niños en abandono y en desnudez: lo que de tu vestuario te desagrade puede ser lujo donde todo escasea.

Y tú, compañero, desprendete de algo: pantalones, zapatos, calcetines, camisas...: lo que no usas, lo que ya no te sirva o no te agrade. Todo hace falta en Francia, todo lo necesitan nuestros hermanos.

Del Polo helado baja el Invierno corriendo a las tierras francesas, y allí tenemos doscientos mil hermanos descalzos y desnudos.

La voz del pueblo español debe ser oída

Significación y trascendencia de la Alianza Democrática

"La Alianza Democrática, anhelo de todos los antifascistas sinceros de España, significa, por la enorme fuerza de todos los sectores populares unidos, la mejor garantía para la victoria liberatriz. En su bloque firme se reúne la inmensa mayoría del país, en una comunidad de propósitos, decisiones y acuerdos por la reconquista de la libertad. La propaganda de Franco no podrá referirse a pugnas internas entre los demócratas de España. Sobre el propio país martirizado sádicamente y constantemente por las tropelías del tirano, se ha forjado el instrumento del triunfo. Los militantes de todos los sectores, los ciudadanos dignos, hallarán en ello el mejor estímulo para concurrir desde todos los campos y desde todas las situaciones a la lucha contra el monstruo franquista. Los compañeros del exterior, comprenderán la verdadera importancia de una combinación de fuerzas inteligente y firme, coordinándose rápidamente ya el esfuerzo del país con el de los núcleos exiliados y personalidades republicanas del exterior.

La Alianza, en la concurrencia de las fuerzas populares con el objetivo común de la libertad, la justicia y la reparación, significa el respeto a la diversidad de idearios y doctrinas sustentadas por cada sector, que no ve coartada su personalidad ni negada la defensa de sus intereses políticos, sociales y económicos. En la nueva era que se abre para España y el mundo, hay una etapa en la que debemos concurrir con todas nuestras energías: la etapa que ha de asegurar aquellas libertades cívicas indispensables para el desarrollo de las actividades públicas y el fomento de las posibilidades revolucionarias y progresivas. La etapa de la destrucción del terror franquista. Y sobre esta etapa, se inicia ya otra de colaboración cordial, presidida por una mayor comprensión en la directriz de los problemas políticos y sociales, que, aprovechando las experiencias vividas y consolidando las conquistas alcanzadas, abra las perspectivas amplias que aseguren el premio de tantos sacrificios.

Actualmente, la Alianza Democrática refunde en un programa concreto para el período provisional que ha de restablecer las libertades democráticas las reivindicaciones que cada sector aporta como impulso progresivo que satisfaga los anhelos y las necesidades populares.

Pero si en el orden interior ha sido importantísima la constitución de la Alianza, donde alcanza verdadera trascendencia histórica es con vistas al exterior y ante la consideración internacional. Inminente el fin de la guerra y llegado el momento de cumplir las promesas que aseguraron la libertad de Europa y del mundo de la brutalidad totalitaria, España se presenta como un problema pendiente de solución con la única posibilidad viable de la Alianza constituida, Alianza que cumple todas las condiciones exigidas para conseguir la beligerancia política y el reconocimiento internacional.

La Alianza Democrática cumple en España los requisitos indispensables para que se le pueda confiar la formación de un Gobierno que liquide el fascismo español y prepare el retorno a la normalidad jurídica del país. Es más, únicamente sobre la base de la Alianza es posible asegurar la constitución de un Gobierno auténticamente representativo de las instituciones democráticas españolas. Nos remitimos a los principios formulados en la Carta del Atlántico y a los acuerdos suscritos en la Conferencia de Crimea. España, nadie puede dudarlo, es uno de los países "satélites del Eje" que requieren la intervención para restituirles los derechos que les ha arrebatado la fuerza, es un pueblo en el que hay que restablecer las instituciones populares, que ha de formar aquel Gobierno ampliamente representativo, apoyado por las tres grandes potencias, según los acuerdos de Yalta, que preparará el retorno a la normalidad.

La Alianza Democrática de España es una representación unánime, como no se ha conseguido en ninguno de los países en los que se ha suscitado el problema de la liberación. Nos remitimos a los antecedentes de Bélgica, Francia, Yugoeslavia y Grecia, que recordamos que, aunque vencidos por la aplastante superioridad de las armas del nazi-fascismo, la República Española formaba la primera en el combate contra la agresión mundial de los bárbaros."

("Solidaridad Obrera" de Barcelona, mayo de 1945.)

PANORAMA INTERNACIONAL

El momento difícil de Europa

Por Juan DE LA ROSA.

En el brevísimo tiempo de un mes, puede uno darse cuenta, aunque por los últimos acontecimientos, que las cosas de Europa no marchan por los senderos fáciles que se nos pintaban oficialmente al terminar la guerra contra el nazifascismo. Este breve análisis se funda en los siguientes aspectos:

1. La Conferencia de Cancilleres celebrada en Londres últimamente.
2. El triunfo de los laboristas ingleses.
3. La Conferencia Obrera Mundial celebrada en París.
4. Las elecciones francesas.
5. La proximidad del invierno y la amenaza de hambre para Europa.
6. El problema español.

No queremos ocultar la honda preocupación que nos produce una Europa que marcha a la deriva; que se pretende gobernar por tres grandes potencias que sólo consiguen ahondar sus diferencias entre sí y crear profundos antagonismos nacionales entre los distintos pueblos de Europa. Durante la guerra se elaboraron planes fantásticos de reconstrucción industrial y se pretendió encontrar fórmulas de unidad que dieran solución a los graves problemas que se crearían al día siguiente de haberse firmado la paz. Pero no se quiso reconocer la existencia de un problema base que tenía sus hondas raíces en las distintas concepciones políticas del hombre europeo.

Y hoy, para nosotros, lo que adquiere gravedad es que los planes de reconstrucción no se llevan a la práctica lo rápidamente que se preveía, que, además, el problema político se ahonda más cada día hasta desbordar por completo el pensamiento contemporáneo de las "élites" gobernantes de la actualidad.

Las exigencias de orden militar crearon situaciones de control entre países que fueron soberanos e independientes; situaciones que todos creían pasajeras y fáciles de remontar por el concepto democrático de las Naciones Unidas y de los hombres que las dirigían. Pero en la práctica vemos que aquellas situaciones han venido a crear intereses políticos y económicos de los que NADIE quiere desprenderse. Y eso, se quiera que no, crea los primeros cimientos de una nueva guerra, de la que sólo el capitalismo será responsable ante la conciencia universal que se movilizó contra la Alemania nazi creyendo que era su última batalla contra la tiranía.

Europa no se define. Y no sabemos si crear en el tópico de la decadencia de Europa o en las diversas razones que se arguyen para afirmar que, después de todo gran esfuerzo, se requiere un gran descanso. Las diferentes ideologías han dejado escapar de sus manos el actual momento, y no es muy aventurado afirmar que la incapacidad de la falta de visión que arrastran desde antes de la guerra, donde la incapacidad de los dirigentes sirvió de punto de apoyo para que Hitler se elevara al sitial de casi amo de Europa.

Con restos de nazifascismo y falsas concepciones de democracia moderna; atropellando los principios más elementales de libertad; con una burocracia estatal que opera con la misma lentitud de siempre; con economías de compartimentos estancos en cada país; sin visión general del problema de Europa con un pueblo cuyas heridas sangran todavía; con nacionalismos absurdos; con grandes intereses comerciales en pugna por conseguir posiciones ventajosas en el mercado mundial. Con todo esto, Europa se debate en una confusión general, de la que no puede salir sin romper con los moldes reaccionarios que la condujeron a la ruina. O se rompe con todos los intereses creados: los tradicionalismos, las oligarquías, gran capitalismo, nacionalismo, etc., o Europa se hunde definitivamente para ir a parar de nuevo a formas tiránicas de gobierno como las que provocaron la pasada guerra. Europa necesita de soluciones dirigidas al corazón del pueblo, que vengan a solucionar sus problemas. Que el hombre goce una efectiva libertad política, base imprescindible de paz en Europa. Que se abran las fronteras nacionales para crear la gran fraternidad de todos los hombres y pueblos que han soñado tantos humanistas. Quieran que no, Europa impone ya medidas revolucionarias, donde los intereses de los menos se supediten a los generales de los pueblos, que en definitiva son los que han ganado la guerra.

Finalmente, por lo que toca a España, el problema se desenvuelve en el terreno, cual, de política interior del franquismo que ellos llaman de "evolución" del régimen, y en el de acción exterior, donde el Gobierno del señor Giral se debate ante una Europa fría y reservada para con el problema español. Todo se limita a plantear el problema de incompatibilidades con Franco. A ese respecto podemos citar declaraciones de Roosevelt, Truman, De Gaulle, Bevin, Lassaki, etc. Nosotros nos limitamos como punto final, a recordarles una anécdota del pueblo español en la que va un rey de por medio: En una ocasión Carlos IV estuvo en Jerez de la Frontera, donde el alcalde le ofreció, en nombre del pueblo, uno de los ricos vinos que allí se crían; pero los jerezanos, orgullosos en grado sumo de sus vinos, cuando Carlos IV les dijo que no había bebido otro igual que el que en aquel momento contenía su copa, le dijeron que tenían otros mejores, y el monarca les respondió: "Guardarlo para mejor ocasión."

EL DIA DE LA RAZA EN LA EMBAJADA ESPAÑOLA EN MEXICO

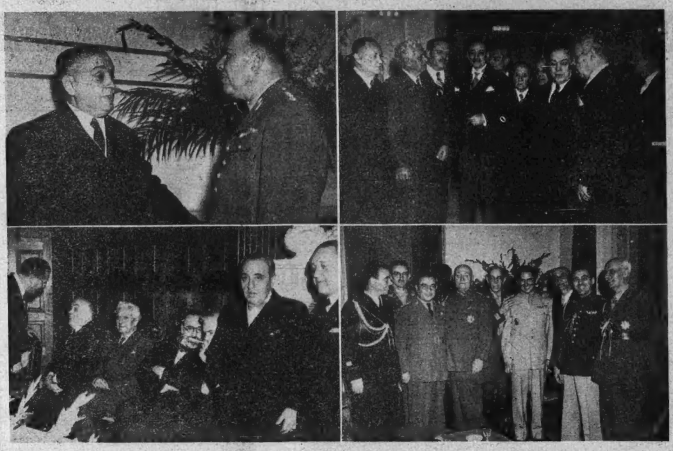

PRESENCIA Y UNIDAD

Ningún 12 de octubre ha tenido la significación simbólica de este año. En la Embajada de España, ahora residencia oficial del Gobierno de la República Española en el exilio, se ha celebrado el Día de la Raza con la mayor solemnidad. La presencia y unidad de la España peregrina, ha quedado patentizada con la presencia oficial de la República Mexicana y los miembros del Cuerpo Diplomático. El acto, que se inició a las diez de la mañana, en el amplio edificio de la calle Londres, revistió los caracteres de una verdadera fusión espiritual entre estos dos pueblos hermanos, que mantienen vivo su fe en los destinos democráticos.

A esa hora empezaron a llegar los más destacados miembros de la colonia española republicana residente en México, y poco después todos los salones de la Embajada se encontraban atestados de asistentes deseosos de estampar su firma, en señal de constancia, en el libro de registro.

El ambiente de cordialidad no podía ser más agradable. Se trataba de conmemorar el Día de la Raza, siguiendo la tradición del Gobierno Español Republicano, amigo del acercamiento de los Américas y la República Española.

SE IZA LA BANDERA

Dos horas antes, previos los saludos de rigor, el señor José Aguilella, secretario de Embajada, izó la bandera republicana española. En la sencilla ceremonia estuvieron presentes los señores Bernardo Giner de los Ríos, secretario de la Presidencia de la República; Manuel Lezcano, Hernández Gil, Francisco Asnar y cerca de un centenar de exiliados hispanos, quienes, en los momentos de contemplar la enseña patria, vitorearon a la República y lanzaron gritos contra Francisco Franco.

LLEGADA DEL PRESIDENTE

Cerca de las once del día llegó a la Embajada el señor don Diego Martínez Barrio, Presidente de la República Española, acompañado de los miembros de su gabinete, el señor José Giral, Presidente del Consejo de Ministros; el señor Alvaro de Albornoz, Ministro de Justicia; el señor Augusto Barcia, Ministro de Hacienda; el señor Miguel Santaló, Ministro de Instrucción Pública, y el señor Julio Jáuregui, Subsecretario de Industria y Comercio, este último en sustitución del ministro ausente.

DESFILE DE ASISTENTES

Ante el señor Presidente de la República Española y su gabinete desfilaron todos los ex-directores generales, antiguos funcionarios del gobierno español actualmente residente en México, los ex-secretarios, los ex-subsecretarios y los generales, jefes y oficiales del Ejército Republicano, entre los que se encuentran los generales Mixja, Sebastián Pozas y Lacruz, de la Encomienda.

Otros miembros del Ejército Republicano que anotamos en la brillante recepción fueron el coronel Morales Carvajal, el coronel Pérez Solís, el coronel Restituto Mogrovejo, Puig, coronel Julio Mangada; los tenientes coroneles Cádenas; el mayor Molina; los capitanes Alvarez y Ambrosio Fajardo Gómez, jefe de ayudantes del señor Presidente.

VATICINIOS Y COMENTARIOS

A eso de la una de la tarde los salones de la Embajada Española eran insuficientes para todos los concurrentes, que desbordaban de entusiasmo.

El ambiente y la ocasión eran propicios para hacer comentarios y pronósticos con respecto a la política española.

Se notaba gran expectación por conocer el Ministro de Agricultura, cuyo nombramiento había recaído en un dirigente del movimiento clandestino de España, miembro de la C. N. T., cuyo acierto verdadero se daría a conocer hasta que éste hubiese conseguido salir del suelo ibero, burlando la vigilancia del régimen franquista.

Con relación a Franco, los comentarios eran unánimes y optimistas. Franco, se afirmaba, tenía que salir. Era indispensable que las grandes democracias del mundo influyesen para que otra vez volviese España a la normalidad política internacional, a un Gobierno Republicano, sin diferencias con gobiernos vecinos, a fin de que, tanto la vida social como política y económica de los ciudadanos españoles estuviera de acuerdo con la realidad internacional.

D. DIEGO MARTINEZ BARRIO Y LA PRENSA

El Presidente de España se entretuvo con los periodistas, departiendo acondicionada una sala de la propia Embajada para reunir en breve los con ellos, afirmando que iba a ser Cortes, a fin de otorgar su apoyo al Gobierno de Giral.

El hecho de que se haya puesto a disposición del Gobierno republicano español el edificio de la Embajada, es considerado como un triunfo moral. El inmueble goza de extraterritorialidad y está considerado como suelo español, para todos los efectos de la soberanía del gobierno.

"Después de la caída temporal de la República —dijo el Presidente a los representantes de la prensa—, éste es el primer 12 de octubre en que hemos podido recibir en nuestra casa a las representaciones americanas, reanudando así las relaciones de cordialidad que el nuevo estatismo perdidas dentro de los corazones, quedaron en apariencia paralizadas en virtud de las desventuras de la patria española. Tengo merecida confianza por que en 1946 podremos hacer en España el mercadeo honesto que ahora nos han acompañado."

RECEPCION A LOS REPRESENTANTES MEXICANOS

A las seis de la tarde llegaron varios funcionarios del Gobierno Mexicano. El doctor y general Francisco Castillo Nájera, Secretario de Relaciones Exteriores, en representación del señor Presidente de la República, general Manuel Avila Camacho, presentó sus respetos al señor Martínez Barrio.

También concurrieron a la Embajada el doctor Gustavo Baz, Secretario de Salubridad y Asistencia; el general Heriberto Jara, Secretario de Marina; el general Francisco L. Urquizo, Secretario de la Defensa Nacional, y otros muchos funcionarios, entre quienes vimos al ingeniero Efraín Buenrostro, Director general de Petróleos Mexicanos; el profesor Silva Herzog, Subsecretario de Hacienda; el doctor Martínez Báez, Subsecretario de Salubridad y Asistencia; el diputado Octavio Reyes Spíndola, y a muchos más, todos departiendo amablemente con los funcionarios españoles o con los más destacados intelectuales exiliados en México, con Fernando de los Ríos, el doctor Luis Jiménez de Asúa, José de Benito, Bernardo Giner de los Ríos, etc.

EL CUERPO DIPLOMATICO

Por último, y prestando mayor realce a la brillante recepción, distinguimos entre los asistentes a diversos diplomáticos acreditados cerca el Gobierno de México, prueba de que los relaciones entre el Gobierno Republicano español y otros gobiernos marchan por buen camino.

Anotamos al agregado militar a la Embajada de Cuba, comandante y doctor Enrique Sánchez Pesano y señora; al Embajador de Panamá, señor Jorge E. Boyd y señora; al Embajador de Guatemala, doctor Lisandro Cardoza y Aragón y de otros representantes del mismo país. También saludamos al agregado militar de la Embajada de Checoslovaquia.

EL LUNCH

Toda la concurrencia fué invitada a pasar al comedor, en donde fué servido un refrigerio que abundó en entusiasmo y cordialidad. Al sentarse después de don José Giral atendió gentilmente a los comensales. La mesa, elegantemente adornada, mostró los más variados y buenos vinos.

Después, conforme la noche fué entrando, los asistentes fueron despidiéndose del señor Presidente, don Diego Martínez Barrio, y de los miembros de su Gabinete, dándose por terminada la recepción oficial que el Gobierno de la República Española ofreció con motivo del Día de la Raza.

Sub-Delegación de la C. N. T. de España en México

A todos los militantes:

Las circunstancias por las que atraviesa hoy el mundo entero, después del aplastamiento de los fascismos italiano, alemán y nipón, nos plantean importantes problemas a resolver en España, a toda la militancia libertaria de la CONFEDERACION NACIONAL DEL TRABAJO en particular y al pueblo entero español en general. Que la C. N. T. en el exilio ocupe el primer lugar en la lucha, como ya lo está ocupando una vez más en el interior de España, frente a Franco y Falange; que en todas partes la unificación sea un hecho entre la militancia confederal, como lo es hoy en México, sobre la base de respetar las decisiones de nuestro Comité Nacional de la C. N. T. en España, que se encuadrarán en la solución que deben tener estos trascendentales problemas de post-guerra, el pueblo estará con nosotros, con la CONFEDERACION NACIONAL DEL TRABAJO, y será así como España cuparán un puesto de vanguardia en la lucha de todos los pueblos por la consecución de la máxima justicia social y libertad para el hombre.

* * *

El día 19 del mes de agosto celebramos una gran asamblea de toda la militancia del movimiento libertario de México, D. F., en la que con gran satisfacción para todos quedó hecha la unidad sobre estos dos puntos, entre otros:

Primero.—Declaración de respeto y adhesión a las organizaciones que representan a nuestro movimiento y a su verdadero e indiscutible organismo: el Comité Nacional de la C. N. T. de España, con sede en nuestro país, y

Segundo.—Aprobar la conducta a seguir por los compañeros de la C. N. T. de España en México, se norme por las indicaciones que a tal objeto nos lleguen de España directamente de nuestro COMITE NACIONAL.

Otro de los acuerdos tomados en esta asamblea, y que todos estamos obligados a cumplir sin más demora, es el siguiente: "Que para ayudar a nuestros hermanos que contra el franquismo y el falangismo luchan en el interior, cada uno de los cenetistas de México debe cooperar, con el importe de un jornal, a aumentar la suscripción que a tal objeto tiene abierta este Comité."

* * *

En Asamblea posterior, celebrada el día 22 del mismo mes de septiembre, después de amplia y profunda discusión, motivada ésta por encontradas opiniones entre algunos compañeros acerca de la orientación que debía seguir nuestro órgano de prensa SOLIDARIDAD OBRERA, en su nueva etapa, por mayoría fué tomado el acuerdo siguiente:

"Que SOLIDARIDAD OBRERA aparezca en lo sucesivo como órgano de la organización de México, consagrada a defender la línea de conducta y acuerdos que lleguen de la C. N. T. de España."

Fueron designados a continuación los compañeros **Jerónimo Galipienzo** y **Máximo V. Mawa**, para Director y Administrador, respectivamente.

* * *

COMPAÑEROS: Nuestros hermanos en España necesitan de nosotros. Tengámoslo presente en todo momento y coticemos todos el jornal de ayuda.

Por el Comité: **Gregorio Jover**, Secretario General.

Alianza Nacional de Fuerzas Democráticas en Cataluña

Ha quedado constituida en esta región la Alianza Democrática, integrada por los siguientes partidos y organizaciones:

Esquerra Republicana de Catalunya, Estat Catalá, Acció Catalana Republicana, Unió Democrática de Catalunya, Unió de Rabassaires, Confederación Nacional del Trabajo, Federación Anarquista Ibérica, Juventudes Libertarias, Movimiento Libertario, Partido Obrero de Unificación Marxista, Partido Socialista Obrero Español, Juventudes Socialistas y Unión General de Trabajadores.

La constitución de la Alianza Nacional de Fuerzas Democráticas en Cataluña ha sido hecho sobre las directrices que ya marcaron los partidos y organizaciones en el plano nacional al constituir en octubre último la Alianza, en el compromiso de los organismos centrales. Cataluña adapta aquellas directrices a las peculiares de nuestra región, con sus problemas especiales.

Los objetivos fundamentales de la Alianza Nacional de Fuerzas Democráticas en Cataluña son:

Restablecimiento de la legalidad republicana como base de partida para encontra la fórmula y modalidad por la que quiere ser gobernado el país, según se autodetermine en decisión plebiscitaria posterior.

Formación de un gobierno ampliamente representativo, apoyado por el concurso unánime de todas las fuerzas políticas y de la inmensa mayoría del país, para restablecer la libertad y garantizar el orden en el período de transición.

Anulación de la legislación franquista.

Depuración, con el castigo severo de los responsables; depuración realizada en el más alto sentido de la justicia y por procedimientos de Derecho.

Reparaciones e indemnizaciones para los damnificados por el fascismo, por un sistema que asegure la equidad y la moral.

Plebiscito nacional, previa formación del censo y por el voto directo y secreto, para decidir definitivamente el régimen que haya de darse España.

(De "Solidaridad Obrera", de Cataluña". Mayo.)

LLEGADA DE MINISTROS

Procedentes de Francia, en la pasada semana, han arribado a esta capital cuatro de los Ministros que vienen a integrar el Gabinete Giral. Estos son: Hernández Sarabia, ministro de Defensa; Torres Campañá, ministro de Gobernación; Trifón Gómez, ministro de Trabajo; y Nicolau D'Olwer, ministro sin cartera.

También han llegado del misma país los diputados, Beriamino Tomás y Mariano Joven, y de Londres Wenceslao Carrillo.

HERENCIAS DE LA GUERRA

Una de nuestras mas grandes preocupaciones en estos momentos que vuelven a abrirse libremente las rutas de comunicación con países liberados del yugo nazi, ha de ser ayudar a nuestros niños que criados en zonas en que han faltado los elementos más esenciales para su nutrición conveniente, inician sus vidas jóvenes con un déficit que hará mella en su futuro.

Hemos visto algunas fotos de niños españoles nacidos en Francia o llegados allá con pocos meses y es doloroso observar en ellos señales claras de desnutrición o síntomas de raquitismo.

Con ser esto de una gravedad alarmante y que requiere urgencia para su remedio es solo una faceta del problema angustioso que tendrán que afrontar los médicos en el mañana próximo de nuestra reintegración a España. Pero, hay más; la mayoría de esos niños concebidos y criados en épocas de angustias, de terrores, han de conservar en su sensorio, fácilmente impresionable, la huella de algún trauma psíquico que hará de su vida, si no se les remedia adecuadamente, una amarga dificil y dolorosa. Esos niños conservaran la impronta del terror producido por los bombardeos aéreos, por la angustia sostenida de la persecución de sus deudores, por el largo éxodo padecido, por la separación de sus padres... Son seres que no han tenido una infancia feliz, luminosa, como exige su edad, que no saben reir porque su joven vida ha transcurrido en un ambiente de tristeza y horrores. Las impresiones recibidas en sus cerebros juveniles serán al modo de heridas cuya cicatrización dejan siempre huellas indelebles, muy difíciles de borrar aún para los psico-analistas que son, sin género de duda, los más preparados para estos menesteres. Aunque solo fuera por ellos, por procurarles una existencia alegre que les pueda hacer olvidar días tan amargos, merecería la pena de que todos hiciéramos lo posible por procurarles una nueva patria sin odios ni venganzas en que ellos puedan reir alegremente porque vean también a sus mayores satisfechos y felices.

Es perentorio y urgentísimo acudir en remedio de esa niñez de España a la que espera, si la abandonásemos, un porvenir espantoso. Pedagogos y puericultores han de trabajar de consuno en esta tarea ardua, pero tan noble, y sobre todo, han necesaria, tan imprescindible, para que gran parte de esta nueva generación española salida de nuestra guerra no sea de tarados.

Entre esos niños están los que han de consolidar las bases de la futura organización de una humanidad mejor por la que sus padres pelearon duramente adelantándose a los demás que engloban contemplaban mirar hacia con una estupidez de miopes mentales.

Trabajar por conservar nuestras niñez en las mejores condiciones es también una labor de nuestra lucha y una fase en la tarea antifascista. Tenemos necesidad de que continúen nuestra labor hombres fuertes, vigorosos en lo físico y normales en lo psíquico. Sólo haciéndolo así la obra de nuestros magníficos luchadores de ahora será consolidad en el futuro.

Que los que hemos pasado la guerra libres de agobios, en una sitio tranquilos, nos ocupemos del porvenir de la infancia de España es tarea urgente.

Dr. M. M. C.

LOS CRIMENES DEL FASCISMO

SEPTIMA LISTA DE ESPAÑOLES ASESINADOS EN ALEMANIA

Nota de la Redacción: La quinta y sexta lista no han llegado todavía a nuestro poder. Tan pronto las recibamos, las publicaremos.

(Continuación.)

Nombre y apellidos.—Fecha de nacimiento.—Lugar de origen.—, echa en que ha sido muerto.

Serrano Martínez, Damián. 13-2-08. Alvacata. 23-1-42.
Segodia Toledo, Francisco. 17-9-10. San Clemente (Cuenca). 16-10-41.
Segú Bonffont, Pedro. 28-8-03. Barcelona. 3-6-41.
Seggues Boncompte, Pablo. 9-4-19. Almenar (Lérida). 16-11-41.
Seguí Folch, José María. 19-6-17. Constanti (Tarragona). 29-9-41.
Seguí García, Fernando. 31-8-06. Bellreguard (Valencia). 15-8-41.
Seguí Savai, Jaime. 28-2-18. Callosa d'en Sarris (Alicante). 22-3-42.
Seguido Redondo, Fortunato. 22-4-12. Tembleque (Toledo). 14-11-41.
Seguín Lagos, Manuel. 15-5-08. Yebenes (Toledo). 8-11-41.
Segura Martínez, Antonio. 25-11-18. (Lorca (Murcia). 27-8-42.
Segura Pino, Francisco. 2-3-13. Tortosa (Tarragona). 17-3-42.
Sijas Aller, José. 10-12-17. Castro (Coruña). 28-11-41.
Sejias Insús, José. 7-4-11. Carral (La Coruña). 8-8-42.
Semeli Tort, Simón. 2-6-00. Capellades (Barcelona). 17-4-41.
Saura Benagés, Remigio. 25-9-5. Linares de Mora (Teruel). 4-10-42.
Saura Marcos, Juan. 27-5-15. Burriana (Valencia). 5-7-42.
Saura Moll, Rafael. 13-12-07. Mahón (I. Baleares). 27-10-42.
Saura Oliva, José. 19-3-00. Eresua (Huesca). 7-10-41.
Saura Tomás, Guillermo. 25-5-95. Murcia. 7-11-41.
Suri Miay, José. 3-11-02. Lérida. 9-10-41.
Sans Pérez, Jerónimo. 12-12-98. Cartagena (Murcia). 24-4-41.
Sayós Baulens, Antonio. 26-5-10. Barcelona. 24-12-41.
Sebastián Clemente, Joaquín. 5-7-15. Aguaviva (Teruel). 20-12-41.
Sebastián Martínez, Angel. 12-8-06. Valencia. 16-12-41.
Sebastián Muñoz, José. 24-4-06. Aguaviva (Teruel). 29-12-41.
Sedó Castex, José. 18-6-07. Bellmont del Priorato (Tarragona). 1-11-41.
Sans, Teodoro 22-4-13. Piña de Ebro (Zaragoza). 25-10-41.
Sanz Mateo, Marcelino. 14-5-94. Aleoriza (Teruel). 29-7-41.
Sans Montano, Teodoro. 29-7-00. Peñatiel (Valladolid). 14-10-42.
Sanz, Amador. 4-4-13. Valsalobre (Cuenca). 9-1-41.
Sans Sanz, Marcelo. 9-4-10. Manzanares del Rey (Madrid). 16-10-42.
Sans Vázquez, Francisco. 24-9-14. Madrid. 10-4-42.
Sarabia Gallano, Ramón. 20-3-11. Cartagena (Murcia). 8-4-41.
Sarabia Vázquez, José Antonio. 14-7-14. Berianga (Badajoz). 18-3-41.
Sarasa Ananós. Valeriano. 30-9-03. Ayerbe (Huesca). 24-7-41.
Sarda Cánovas, Isauro. 13-7-19. Málaga. 2-2-42.
Sarifiena Esparrey, Francisco. 23-4-14. Barcelona. 21-9-41.
Sarinens Esparrey, Manuel. 5-6-15. Barcelona. 2-9-41.
Sarnera Esparrey, José. 31-8-17. Barcelona. 30-2-42.
Sarle Graell, Ramón. 13-12-13. Soleras (Lérida). 25-9-41.
Sarradell Casanova, Pedro. 11-4-14. Fiscós (Lérida). 25-17-42.
Sárraga Huexco, Rafael de. 15-21-12. Barcelona. 22-12-41.
Sarreno Guardiola, Antonio. 13-6-12. Prafé (Huesca). 6-4-42.
Sarriol Castellá, Ramón. 6-7-02. San Fausto de Capcentelles (Barcelona). 1-1-42.
Sarrión López, Blas. 3-2-09. Ejcha de la Sierra. 21-2-41.
Sarraca Lisquet, Martín. 22-12-87. Capellas. 19-12-44.
Sarroca Papaseli, Blas. 11-2-93. Bonisanet (Tarragona). 29-10-41.
Sarroca Vitria, Juan. 1-3-13. Almenar (Lérida). 5-5-42.
Sans Lop, Francisco. 23-2-12. Palma de Ebro (Tarragona). 8-1-41.
Sastre Sánchez, Francisco. 25-1-10. Miravet de Ebro (Tarragona). 10-12-41.
Sánchez Martín, Andrés. 15-4-10. Parillas (Toledo). 31-
Sánchez Martín, Andrés. 15-4-10. Parrillas (Toledo). 31-12-41.
Sánchez Martín, Manuel. 3-12-7. Albolote (Granada). 12-12-41.
Sánchez Martín, Victorino. 2-11-10. Camarena (Toledo). 8-11-41.
Sánchez Martínez, Diego. 31-3-17. Cortés de Baza (Granada). 9-1-42.
Sánchez Martínez, José. 5-5-00. S. Domingo de Moya (Cuenca). 28-7-41.
Sánchez Martínez, José. 13-4-13. Mhorstalla (Murcia). 1-12-41.
Sánchez Martínez, Juan. 22-12-19. Terque (Almería). 9-9-42.
Sánchez Martínez, Laureano. Solemille del Estremo. 29-9-41.
Sánchez Martós, Manuel. 7-12-12. Oria (Almería). 5-11-42.
Sánchez Mendoza, Rafaela. 21-5-14. Lora del Río (Sevilla). 13-3-42.
Sánchez Molina, Juan. 14-12-18. Bélmes (Córdoba). 24-12-41.
Sánchez Melius, Ramiro. 13-3-00. Cartagena (Murcia). 4-11-41.
Sánchez Montero, Salvador. 16-2-18. Barcelona. 29-11-41.
Sánchez Mora, Antonio. 17-11-07. Quarto Lumbreras (Murcia). 24-12-11.
Sánchez Morales, Pedro. 2-1-04. Cehegía (Murcia). 23-11-41.
Sánchez Medina, Miguel. 5-9-15. Mengibar (Jaén). 12-1-41.
Sánchez Moreno, Victoriano. 17-11-09. Alebera (Guadalajara). 5-3-42.
Sánchez Muñoz, Pedro. 28-4-09. Ardalés (Málaga). 27-9-41.
Sánchez Nieto, Joaquín. 7-6-13. Pormana (Murcia). 4-5-41.
Sánchez Noguerón, Francisco. 25-1-87. Montealegre del Castillo (Albacete). 10-12-41.
Sánchez Noguerón, José. 5-9-14. Montealegre del Castillo (Albacete). 30-12-41.
Sánchez Oliva, José. 26-6-10. Murcia. 22-9-41.
Sánchez del Oio, Gregorio. 9-5-20. Peraleja (Ciena). 20-12-41.
Sánchez Ortiz, Diego. 9-3-92. Chón (Málaga). 27-5-41.
Sánchez Ortiz, Marino. 26-2-14. Campo de Criptana (Ciudad Real). 13-1-42.
Sánchez Pardo. 15-3-17. Valladolid. 11-7-42.
Sánchez París, Agustín. 9-4-08. Santa Cruz de la Zarza (Toledo). 25-11-41.
Sánchez Pera, José. 7-7-15. Ocaña (Toledo). 9-2-42.
Sánchez Pérez, Aurelio. 20-10-04. Villanueva San Mancia. 11-11-41.
Sánchez Pérez, Ramón. 8-1-98. Motril (Granada). 14-11-41.
Sánchez Ralda, José. 12-8-04. Godall (Tarragona). 1-11-41.
Sánchez Ramos, José. 16-7-02. Calasparra (Murcia). 16-1-42.
Sánchez Rivero, Eduardo. 24-11-20. Barcelona. 17-2-41.
Sánchez Rivero, Eugenio. 26-3-00. Aldea de Cuenca (Córdoba). 29-9-41.
Sánchez Robles, Diego. 4-8-16. Menlba (Jaén). 15-3-41.
Sánchez Rodríguez, José. 5-8-93. Arcos de la Frontera (Cádiz). 3-8-41.
Sánchez Ruiz, Antonio. 17-9-07. Madrid. 16-5-42.
Sánchez Sánchez, Andrés. 10-11-19. Madrid. 23-12-41.
Sánchez Sánchez, Wenceslao. 28-2-15. Puebla de Don Fadrique (Granada). 23-11-41.
Sánchez Santana, Matías. 8-4-82. Las Palmas (Islas Canarias). 31-7-41.
Sánchez Santos, Juan. 12-8-18. Villanueva de la Serena (Badajoz). 17-11-41.
Sánchez Soria, Francisco. 19-2-12. Moratella (Murcia). 23-8-42.
Sánchez Suárez, Enrique. 15-2-15. La Felguera (Asturias). 2-3-42.
Sánchez Vaiero, Avelino. 20-3-16. Fuente Alvilla (Albacete). 24-12-41.
Sánchez Zambrana, Andrés. 9-3-11. Algeciras (Cádiz). 27-1-42.
Sánchez Pardos, Enrique. 4-11-13. Barcelona. 2-2-42.
Sancho García, Antonio. 3-5-13. Alicante. 16-1-42.
Sancho García, Fernando. 19-8-96. Cucalón (Teruel). 2-11-41.
Sancho Méndez, Manuel. 21-11-21. Alcázarquivir (Marruecos). 9-1-43.
Sánchez Sánchez, Pascual. 20-8-14. Ablanque (Guadalajara). 10-1-42.
San Emeterio Martínez, Jesús. 10-9-09. Solres (Santander). 24-9-41.
Sanfulgencio Dondenis, Agustín. 28-4-09. Valencia. 17-11-42.
Sangüesa Tena, Graciano. 18-12-05. Benasal (Castellón de la Plana). 18-1-43.
San José Martín, Angel. 23-1-16. Madrid. 23-9-41.
Sanjuán Claveria, Ricardo. 5-2-98. Vallobar (Huesca). 1-8-41.
Sanjuán Cucó, José. 20-8-11. Almenar (Lérida). 7-11-41.
Sanjuán Guzmán, Manuel. 19-8-01. Salamanca. 20-2-41.
Sanjuán Vergas, Alberto. 7-8-01. Grijeta (Valencia). 10-2-41.
San Julián Valero, Manuel. 25-12-11. Torralba. 16-6-41.
Sanmartín Abilloire, Urbano. 15-3-02. Mourenta (Pontevedra). 24-11-41.
San Miguel Prada, Víctor. 5-9-14. La Coruña. 10-1-42.
St. Capdeville Contingo. 30-4-21. Bellevia (Lordia). 21-9-44.
Sans García, Salvador. 11-1-17. Villanueva de Castellón (Valencia). 11-12-41.
Sans Sansa, José. 7-11-12. Seo de Urgel (Lérida). 4-1-42.
Sans Tortera, Manuel. 20-10-14. San Feliú de Codinas (Barcelona). 2-12-41.
Santa Ana Domínguez, Pedro. 2-2-96. Las Palmas (Islas Canarias). 0-8-41.
Santafé Castro, Ramón. 31-8-17. Castillaselo (Huesca). 29-9-41.
Santallestra Ortigosa, Ramón. 23-5-08. Barcelona. 30-11-42.
Santanaris Ciana, José. 30-1-15. Madrid. 11-3-41.
Santamaría Tortosa, Francisco. 5-10-01. Ontenlente (Valencia). 5-3-42.
Santana Martín, Miguel. 19-3-03. Las Palmas (Islas Canarias). 28-1-42.
Santana Ortés, Francisco. 29-8-14. San Vicente de Raspeig (Alicante). 10-8-41.
Santana Pérez, Francisco. 7-2-80. Las Palmas. 26-9-41.
Santandréu Tort, Carlos. 14-4-05. Berga (Barcelona). 8-11-41.
Santaularia Pena, Juan. 2-8-11. Barcelona. 30-12-41.
Santiago Hinojosa, Fallio. 17-9-14. Granja de Torremormosa (Badajoz). 8-1-41.
Santiago Huste, Juan. 21-10-07. Valdeolivas (Cuenca). 4-12-41.
Sabtin Aira, Balbino. 11-11-09. Sabras (Lugo). 10-12-41.
Santalaria Capablo, Francisco. 5-2-16. Fiscal (Huesca). 19-1-42.
Santos Giménez, Gervasio. 19-6-01. Guadarrama (Madrid). 2-11-41.
Santos Manzanares, Bautista. 5-11-02. Fuente de Pedro Navarro (Cuenca). 14-7-41.
Sabtá Catelle, Ramón. 9-11-08. Reus (Tarragona). 21-6-41.
Santuy Martínez, Eugenio. 20-5-03. Horna (Guadalajara). 12-9-41.
Sanly Ramos, Antonio. 15-12-88. San Roque (Cádiz). 8-4-41.
Sánchez Conesa, Pedro. 30-11-17. Cuesta Blanca (Murcia). 20-11-41.
Sánchez Cubillas, Diego. 24-9-96. Cantoría (Almería). 12-12-41.
Sánchez Tocalón, Cayetano. 17-2-13. Gerona. 2-2-42.
Sánchez Delgado, José. 25-5-17. Jaén. 25-12-47.
Sánchez Díaz, Diego. 3-2-06. Taberna (Almería). 6-9-41.
Sánchez Falcón, José. 19-3-05. Cazalla de la Sierra (Sevilla). 17-7-42.
Sánchez Flórez, Gregorio. 3-11-10. Santorras (Madrid). 3-1-42.
Sánchez Francés, Joaquín. 18-12-17. Llanera de Ranes (Valencia). 31-12-41.
Sánchez Fuerles, Bernabé. 11-6-00. Albalat de la Ribera (Valencia). 20-9-41.
Sánchez Galera, Francisco. 5-8-05. Sorbes (Almería). 29-11-41.
Sánchez Gallego, Viviano. 21-9-18. Granjuela (Córdoba). 28-11-41.
Sánchez García, Angel. 25-4-09. Fuenteovejuna (Córdoba). 7-12-41.
Sánchez García, Francisco. 22-8-19. Vélez Rubio (Almería). 3-4-41.
Sánchez García, Manuel. 1-1-13. Peralada de la Mata (Cáceres). 31-10-41.
Sánchez García, Miguel. 16-4-08. Lorca (Murcia). 26-9-41.
Sánchez Garijo, Antonio. 8-7-13. Blanca (Murcia). 22-9-41.
Sánchez Gómez, Antonio. 16-3-16. Menjibar (Jaén). 16-10-41.
Sánchez Gómez, Justo. 13-12-19. Parrillas (Toledo). 11-42.
Sánchez Gonzáles, Jaime. 22-12-07. Sitges (Barcelona). 3-5-42.
Sánchez Grau, Agustín. 10-11-10. Flix (Tarragona). 19-10-41.
Sánchez Moreno Qual, José. 5-10-09. México. 22-9-41.
Sánchez Gutiérrez, Alfredo. 25-4-03. La Pobla (León). 25-4-45.
Sánchez Heredia, Juan. 13-12-94. Mazarrón (Murcia). 9-8-42.
Sánchez Hernández, Mariano. 25-11-08. Madrid. 18-10-44.
Sánchez Ingiabaga, Juan. 14-10-05. Barcelona. 11-11-41.
Sánchez Izquierdo, Benito. 14-5-00. Noila de San Miguel (Avila). 31-8-41.
Sánchez Leordón, José. 16-2-21. Barcelona. 20-7-43.
Sánchez Llaneza, José. 1-3-05. Mieres (Asturias). 12-12-41.
Sánchez López, Eusebio. 17-2-90. Cartagena (Murcia). 17-4-41.
Sánchez López, Francisco. 19-3-07. Posadas (Córdoba). 1-42.
Sánchez López, José. 3-3-05. Navas de Ricomanillo (Toledo). 9-8-41.
Sánchez López, José Manuel. 14-4-15. Grado (Asturias). 18-11-42.
Sánchez López, Manuel. 27-11-11. Valencia del Ventoso (Badajoz). 11-11-41.
Sánchez López, Marcos. 25-4-08. Aldeanueva de San Bartolomé (Toledo). 11-11-41.
Sánchez López, Miguel. 8-10-17. Beninar (Almería). 27-6-44.
Sánchez Martín, Andrés. 13-10-13. Valdepeñas (Ciudad Real). 16-12-40.
Sánchez Márquez, Martín. 29-3-18. Madrid. 5-3-42.
Sáez Ursay, Eladio. 23-11-96. Astoquia (Navarra). 19-11-41.
Sagarra Casanova, Vicente. 13-7-05. Barcelona. 18-8-41.
Sagarra Mateo, Juan. 16-1-16. Villanueva y Geltrú (Barcelona). 14-1-42.
Sáiz Alarcón, Antonio. 28-6-11. Quintanar del Rey (Cuenca). 8-1-42.
Sáiz Rico, Vicente. 8-11-16. Onteniente (Valencia). 27-11-41.
Sala Besa, Ramón. 9-11-05. Puigreig (Barcelona). 20-1-42.
Sala García, Fernando. 12-8-14. La Línea (Cádiz). 7-12-41.
Sala Maurel, José. 21-6-07. Santa Eugenia Bagués (Barcelona). 18-1-42.
Saladó Ruiz, Miguel. 11-3-13. Málaga. 19-12-41.
Salamero Salamero, José. 17-4-06. Saint Tibero (Herault). Francia. 20-1-42.
Salas Cáceres, Victoriano. 10-10-08. Vera (Almería). 18-11-41.
Salas Puno, Miguel. 8-5-11. Alcaudete de la Jara (Toledo). 24-2-43.
Salas Sánchez, Juan. 27-8-15. Fuente Carretero (Córdoba). 18-12-41.
Salazar Flórez, Francisco. 4-10-10. Bujalance (Córdoba). 4-12-41.
Salcedo Rabanaque, Fernando. 16-11-17. Madrid. 31-12-42.
Salcedo Torralba, Jaime. 13-4-04. Lassangles (Huesca). 29-1-41.
Salgado Gómez, Andrés. 30-11-12. Madrid. 11-3-41.
Sallllas Samprietro, Mariano. 21-10-02. Alberuela la Liena (Huesca). 28-4-43.
Salinas Foncillas, Manuel. 17-11-09. Lastanosa (Huesca). 26-10-41.
Salinas García, Antonio. 2-5-22. Gelsa de Ebro (Zaragoza). 11-1-42.
Salinas Lizarondo, Juan. 11-6-09. Puerto Rico. 6-12-41.
Salisa Villalba, José. 19-3-94. Barcelona. 17-8-41.
Sallez Oliveras, Juan. 7-1-04. Manresa (Barcelona). 31-3-42.
Salmerón Peral, Antonio. 17-6-19. Ferrera (Granada). 17-8-41.
Salvador Grande, Angel. 11-7-11. Las Navas del Marqués (Avila). 16-10-42.
Same Gómez, Antonio. 26-8-08. Bolbaite (Valencia). 12-1-41.
Salvador Sabaté, Emilino. 24-8-07. Gandesa (Tarragona). 10-7-42.

(Continuará.)

Entrada de uno de los campos de concentración en Alemania, en el que fueron asesinados, miles de españoles

ESPAÑA Y ARGENTINA, BALUARTE DEL NAZISMO

Por Oscar DE LA FUENTE

Se hablará durante muchos años todavía de lo que el nazismo ha representado en la vida social del mundo. Y no por lo que fué, sino por lo que es aún. Militarmente, el nazismo tiene poca fuerza hoy. En los campos de batalla sucumbió ante la maquinaria y el esfuerzo de los aliados, mas no así en la vida económica, política y social. Pronto el nazismo polarizó el egoismo y la autoridad de las clases conservadoras, y éstas no certificaron su acta de defunción ante los beneficios ocasionales de un régimen democrático. En países donde la conciencia pública se inclina por la democracia y cree en torno de ella una fuerza que garantice su pervivencia, trabajará subrepticiamente, pero en aquellos donde el amparo de una fementida libertad interior lograron subsistir con sus instituciones, se defenderán con protestas que irán desde el derecho a regirse independientemente y al amparo de doctrinas internacionales, hasta las promesas de una evolución que en ningún caso puede ser otra cosa que una vulgar mampara para proteger su dominio.

Entre muchos otros, hay dos casos que están poniendo a prueba el valor de los vencedores de la guerra: Argentina y España.

El militarismo bonaerense está demostrando que para poco sirven los principios que nacieron en Río de Janeiro y tomaron forma en el Acta de Chapultepec, sobre las actividades antiamericanas. Cuando la "diplomacia del dólar" regía los destinos del Continente, entre los pueblos de habla española era una temeridad levantar la voz, porque peligraban sus mercados y su vida misma. Cuando la "política de la Buena Vecindad" substituyó a aquélla, circunstancias muy especiales permitieron a cada República Latinoamericana confiar en que podrían significarse como nación independiente. Y fué entonces cuando el nazismo operó en toda Sudamérica a sus anchas, no obstante las reacciones que promovió la lealtad hacia una potencia como los Estados Unidos. Tuvo su cuartel general en la Argentina, lugar donde las luchas obreras habían sido sofocadas constantemente por los militares y la plutocracia, que jugaron intereses comunes turnándose en el Poder, hasta aplastar las fuerzas revolucionarias, primero, y las liberales y democráticas, después. Hoy quedan en la Argentina unidades, solamente. No existen núcleos y organizaciones con fuerza suficiente para oponerse a Juan D. Perón, un sujeto que manejaba en las sombras como agente del nazismo, en representación de "Acción Argentina" comunidad con Pedro Pablo Ramírez, Rawson y Edelmiro J. Farrel, que encabezaron la "Revolución" de julio. Con más audacia que los tres, Perón y su lugarteniente coronel Mercante, han logrado afianzarse del Poder y aparecer como protectores de las clases laborantes, cínico nazi de corte entero, provocando situaciones populares para demostrar a toda la opinión americana que es la expresión pública argentina la que les ayuda.

Ya va siendo hora de que dejemos de esculpar con jeremiaca compasión al pueblo, de los desmanes de sus dictadores. Bien es verdad que en casos como éste y los de Italia y Alemania, sus tiranos han castrado la voluntad de las masas, pero por ello mismo, esas masas, tienen tanta responsabilidad como sus verdugos en el delito que cometen, alterando el ritmo avanzado de los pueblos que gozan de las más elementales libertades. Y como el problema se precipita en un ambiente en que los vencedores de la guerra tienen que decidir, la suerte corresponde tramitarla a los que participaron en una guerra sin precedentes, para extirpar de raíz las causas que alentaron al nazismo teutón a desencadenarla. El caso argentino no puede ser una cosa doméstica, es de un dominio pleno de las Repúblicas americanas.

Pero qué diremos de España. ¿Es que España no forma parte de Europa, donde el nazismo se ha manifestado sin disfraz? ¿No comenzó indiscutiblemente en España la II Guerra Mundial? Tolerar a Franco en el Poder es legalizar la impotencia de las Democracias para anular los elementos que crearon el desbarajuste del mundo. Franco es un sujeto de exactas proporciones a Perón. Tiene, como aquél, sus corifeos y sus ideas. Emplea la fuerza militar para sojuzgar a una guerra civil, es porque necesita de ellas para seguir tiranizando al pueblo español, no porque necesite congraciarse con esas dos potencias. A él le tiene sin cuidado lo que de él y sus secuaces se piense en esos dos países. Le importa más sostener la Falange con todas sus modificaciones. Y Falange es el partido nazi. Luego llegamos a la conclusión de que si en Argentina y en España se sostienen Perón " Franco, es porque las clases conservadoras —léase nazis— tienen fe en poder capear el temporal y tratar de subyugar nuevamente a su tradicional enemigo: las clases trabajadoras y liberales, que desean regímenes de libertad para hallar con ellos la senda de su mejoramiento económico y social.

Mientras que en el caso argentino, la resistencia carece de valor porque la fuerza dominante es superior, en el español la cosa varía. En España hay un movimiento de resistencia perfectamente definido. Es del mismo tipo que el que hubo en Francia porque en Francia tuvo por móvil principal para lograr la victoria, al elemento español, y esto lo saben bien todos los franceses y... los ingleses y norteamericanos—, y fuera de España existe un Gobierno que tiene idéntica configuración a los que se formaron en tiempo de guerra en Gran Bretaña y otros países. ¿Qué más es necesario para ayudar a que Franco caiga? La falta de correspondencia es una burla contra la libertad y los sentimientos de un pueblo, que bajo el primer sarpazo del nazismo y todavía no se libera de él. La prueba de que la resistencia del pueblo español está organizada dentro y fuera de sus fronteras, queda de manifiesto con el Gobierno republicano que cuenta con un ministro salido de las fuerzas revolucionarias que luchan allá. Cabe a la C. N. T. el orgullo de que ese ministro sea de sus filas, porque ha sido y es la C. N. T. un baluarte de lucha que encarna el sentimiento de los trabajadores españoles. La pregunta surge otra vez espontánea en estos comentarios: ¿qué otras garantías necesitan los laboristas ingleses, únicos gobernantes de Ingiaterra? ¿Que los demócratas norteamericanos, seguidores de la política de Roosevelt, para derrotar a Franco, en vez de darle su reconocimiento a hurtajas, pase que hoy con Tanger, mañana con petróleos siempre con créditos, subsista? ¿Y qué Francia —dividemos aquí los días trágicos de nuestro arribo a su tierra—, que tantas pruebas tiene de la generosidad y cooperación de los españoles?

Verdaderamente, habremos de esperar, ensanchando los límites de nuestra confianza, en que todo esto termine pronto, para que lo que hoy es una vergüenza, no sea dentro de muy poco tiempo un problema que altere la paz en diferentes términos a cómo el nazismo la destrozó. El mundo de habla española es acreedor a mejores consideraciones. Y el nazismo ha costado tanta sangre, que cualesquiera que sean sus formas de vida, ha de encontrarnos alerta para impedir sus rebrotes de tiranía y muerte.

Del movimiento Internacional por el progreso mundial

Señor Director de SOLIDARIDAD OBRERA.

Muy señor nuestro:

Por la presente nos permitimos remitir a usted copia de una carta que con esta fecha dirigimos al Excmo. Sr. Presidente de la República Española, señor don Diego Martínez Barrio, para que se sirva tomar conocimiento de la misma y darla a conocer a los estimables lectores del prestigiado periódico SOLIDARIDAD OBRERA.

Anticipamos a usted las debidas gracias por su atención, quedándonos suyos attos. y ss. ss.

Por el MOVIMIENTO INTERNACIONAL POR EL PROGRESO MUNDIAL, Dr. Hans Debberstein HH., Presidente Honorario Permanente, Jefe Interino de la Sección MEXICO.

• • •

Señor Don Diego Martínez Barrio, Presidente de la República Española.

Excelentísimo Señor Presidente:

Cumplimentando complacido instrucciones recibidas de la Central del "MOVIMIENTO INTERNACIONAL POR EL PROGRESO MUNDIAL", que me confirió la muy alta distinción de autorizarme para firmar en calidad de Miembro Selecto del mismo, y a la vez, obedeciendo con sumo gusto un impulso propio, saludo a usted, Excelentísimo Señor Don Diego Martínez Barrio, como Presidente legal de la República Española, y le deseo que en una vida larga logre todo lo que le hace falta.

Además, saludo a la parte numéricamente superior del Pueblo Español que proclamó, entre otras cosas, la democracia como su bien más sagrado, y que, pocos días ha, volvió a patentizar este modo de pensar y de sentir al reelegir su Presidente de Estado. A estos españoles, quienes de este modo demostraron su filiación progresista, todos nosotros deseamos en la forma más sincera que pronto consigan todo lo que satisfaga su idealismo.

Por nuestra parte, seguiremos haciendo valer nuestra influencia en la forma más adecuada, para que las diferentes entidades competentes de todos los países les presten todo el apoyo posible.

Además, felicitamos a los republicanos españoles por haber elegido para ocupar la Primer Magistratura a un personaje que reúne en tan alto grado todas las excelencias que requiere este cargo honorífico.

Expresando la esperanza de que muy en breve el actual pretendido español Francisco Franco, el lacayo de Adolfo Hitler, sentir al representante del hampa española, así como del gangsterismo internacional, sea debidamente castigado por el legítimo Gobierno español, o sea éste que usted preside, por el alnnúmero de sus infamias, difíciles de describir, y esperando también pronto poder saludar personalmente a usted, Señor Presidente, me suscribo con el testimonio de toda mi consideración, Doctor Hans Debberstein HH., Presidente Honorario Permanente del MOVIMIENTO INTERNACIONAL POR EL PROGRESO MUNDIAL, Jefe Interino de la Sección MEXICO.

• • •

Copia de esta carta se remite por el mismo correo a los Gobiernos de todos los países, para su conocimiento, así como a todas las organizaciones progresistas de los mismos.

DE ADMINISTRACION

Habiéndose acordado en la Asamblea del 7 de octubre que las cuotas para el sostenimiento de SOLIDARIDAD OBRERA fuesen voluntarias, se invita a todos los confederados y simpatizantes para que aporten sus donativos o manden sus giros al compañero Prof. MAXIMO V. MAWA, Avenida 16 de Septiembre número 39.

...La administración del periodico C. N. T. comunica a sus donantes y suscriptores, que ha sido suspendida la publicación del mismo por haberse hecho la unidad. Como único órgano confederal en México, se publica "Solidaridad Obrera".

SOLIDARIDAD OBRERA

ORGANO DE LA MILITANCIA CENETISTA EN EL EXILIO — A I T — PORTAVOZ DE LA CONFEDERACION NACIONAL DEL TRABAJO DE ESPAÑA

U R G E N T E A Y U D A

Recordamos a todos los compañeros de este Continente, y especialmente a los de México, que siendo aquí donde más compañeros necesitados y enfermos existen, y dada la situación precaria por la que atraviesan, la Comisión de Solidaridad se ve obligada ha hacer un llamado urgente a todos, para que presten su ayuda económica, a fin de remediar la situación angustiosa que sufren muchos ancianos, enfermos y viudas.

Por espíritu de solidaridad y humanismo, encarecemos a los compañeros que con la mayor urgencia nos remitan las cantidades que voluntariamente puedan desprenderse.

Todos los donativos a Víctor Fernández, calle Orozco y Berra, 28, Depto. 20. México, D. F.—LA COMISION.

ANVERSO Y REVERSO DE ESPAÑA

Por Jorge NURY

Mientras los españoles republicanos...

...en abril de 1931 proclamaron, por voluntad soberana del pueblo, en legales votaciones, la Segunda República Española, sin violencia, sin desmanes, sin derramamiento de sangre...

Franco y Falange...

...en julio del 1936, desencadenaron la más cruel de las guerras fraticidas y de invasión, traicionando sus juramentos de lealtad y vendiendo su patria al fascismo internacional, que con el pueblo español experimentaron nuevas armas y adiestraron en el crimen a sus fuerzas de combate y represión...

• • •

Mientras los españoles republicanos...

...después de cerca de tres años de las resistencias, se vieron obligados, por la indiferencia y la tolerancia de las democracias, a abandonar su patria, huyendo a refugiarse a Francia 500.000, entre hombres, mujeres, ancianos y niños, hambrientos, haraposos, enloquecidos, enfermos...:

Franco y Falange...

..."conquistaban" España, con millares de moros, italianos y alemanes, atropellando honras, segando vidas, arruinando haciendas y sembrando tras ellos cárceles, campos de concentración, cementerios y prostíbulos.

• • •

Mientras los españoles republicanos...

...sufrían y morían en los inhóspitos campos de concentración de la Francia fascistoide de la pre-guerra, solos esperanzados en América, que les diese ocasión de rehacer sus hogares...:

Franco y Falange...

...albergaban, mimándoles, a millares de industriales alemanes e italianos, que, explotando las miserias del pueblo, crearon las industrias bélicas que les habían de proveer para la guerra que preparaban.

• • •

Mientras los españoles republicanos...

...en Francia, en Inglaterra, en México y en otros muchos países americanos, al ver en peligro a las democracias agredidas, se prestaron voluntariosos a defenderlas, trabajando en los talleres, en las fábricas, en los campos, en las minas, en los bosques; y en los frentes de mar, tierra y aire, cubriendo con sus cuerpos las vanguardias.

Franco y Falange...

...enviaban contingentes de lo más selecto de sus fuerzas de choque, su División Azul, a luchar contra una nación aliada, y a esparcir por todos los países dominados por el fascismo, sus obreros más capacitados para trabajar en las industrias bélicas.

• • •

Mientras los españoles republicanos...

...participaron, luchando como fieras y muriendo como héroes, en la invasión aliada de Francia, desalojando y venciendo a los alemanes...:

Franco y Falange...

...protegían a sus territorios, abastecían con sus barcos y en sus puertos a la maquinaria ofensiva; y en sus embajadas, con sus pasaportes falsos, eran nidos de espías, que regaban la muerte, el sabotaje y la discordia en los países neutrales.

• • •

Mientras los españoles republicanos...

...sabían, y lo esperaban sin claudicaciones, que si vencía el Eje al Mundo, dentro de España, y en cualquier parte del Universo, hubiesen buscado como a alimañas a los españoles republicanos y les habrían exterminado, como a los 40.000 que han asesinado en los campos de concentración alemanes...:

Franco y Falange...

...sabían asimismo, no lo dudaban, que, de vencer las democracias, serían inexorablemente juzgados por sus altas traiciones y por sus interminables crímenes comunes y de guerra.

• • •

Pero Franco y Falange..., después de muchos meses de ser vencidos sus satélites, continúan en el Poder, contra la voluntad del pueblo.

¿Qué esperan las democracias para ayudar a hacer justicia a la España Republicana, la primera nación que combatió al fascismo? ¿Qué esperan?

FESTIVAL PRO "INQUIETUDES"

El sábado, día 13 del presente mes, se celebró con gran brillantez, en el salón de actos del Centro Andaluz, un hermoso festival organizado por los redactores de la revista ácrata "Inquietudes".

Fueron representados en escena los juguetes cómicos "La Casa de los Milagros", de Paredes, y "Soliceo en el Mundo", de los hermanos Quintero. La interpretación, acertada y graciosísima, estuvo a cargo de los compañeros Silvestre (padre), Paquita Martínez, Zaragoza (padre e hijito) y la Armonía Ocaña.

Marín de Castro, con el gracejo, el donaire y la maestría que él sólo sabe hacerlo, recitó lo más selecto de su repertorio. Dió a conocer un poema valiente e inspiradísimo del malogrado García Lorca, titulado "Canción Rebelde". Tanto en éste como en los demás, Marín de Castro fué aplaudidísimo.

La veterana luchadora anticlerical Belén de Zárraga participó con una charla amenísima, que fué del agrado de los concurrentes.

El excelente barítono compañero Abascal cantó, entre otras, la romanza de "Molinos de Viento", en la que demostró su dominio y extraordinarias dotes de cantante de zarzuela.

La niña Violeta Rillo, precoz artista, pudo lucir sus condiciones sorprendentes de virtuosa artista, interpretando al piano algunas composiciones, siendo su mayor éxito, a pesar de las malas condiciones del piano, la "Sonata" de Malach.

Pepe Hurtado, el formidable guitarrista, actuó acompañando al gran "Nacional" de flamenco "El Niño del Brillante". En honor del público, "El Niño del Brillante" cantó una formidable composición de la que es autor, escrita por él en los días de su estancia en un campo de concentración. Inspirada con toda la fuerza del drama vivido, la titula "Detrás de las Alambradas". El público aplaudió entusiasmado al "cantaor" y al guitarrista.

El acaudalado escritor e inspirado charlista Miguel Jiménez Igualada fungió de maestro de ceremonias, añadiendo un éxito más a los muchos que está cosechando en todos los actos en que viene interviniendo.

Los concurrentes, bastante numerosos, salieron muy satisfechos del festival.

A los organizadores del beneficio les felicitamos sinceramente y les animamos a que más a menudo nos deleiten con estos agradables espectáculos.

REDACCION

INVITAMOS A TODOS LOS COMPAÑEROS DEL CONTINENTE AMERICANO EMVIEN SU COLABORACION AL DIRECTOR - V. CARRANZA, 50

Una muerte "al pie del cañón"

ANTONIO MUÑOZ

Por Liberto Calleja

Camino del cementerio, bajo un sol radiante y un firmamento azul fuerte, sin una nube, hablábamos con un amigo de la impotencia de vivir. Acompañábamos los restos de un viejo camarada, Antonio Muñoz, muerto en el destierro, lejos de España y de la tierra catalana, a la que él tanto quería.

El mundo está empapado de sangre, y la tierra, para fecundarse, parece que necesita la diaria podredumbre de los cadáveres.

Se teme a la muerte y se la desea. Se quiere vivir y se maldice a la vida a cada momento. A veces llegamos a la conclusión de que es éste un mundo de "almas muertas", muy parecido a los personajes de tortura arrancados, como fantasmas, de la mente atormentada de Korolenco o de Andreieff.

—¡Yo quiero vivir! —me dice el amigo con quien dialogo, mientras el coche funerario atraviesa veloz las calles de la ciudad.

Esta expresión de optimismo nos ayuda a pensar que por encima de las ideas de la muerte, que es una ley suprema de la naturaleza, está la fe en algo superior. En un ideal que poder seguir, en una esperanza que poder mantener. Y llegamos a la conclusión de que este ideal y esta esperanza no son la muerte. Dolencias, amarguras, fracasos; pero en medio de tanta desesperanza y tristeza, ¡es tan hermoso vivir!

Recordamos la desolación espiritual del obrero Schevirief, imaginado por el autor ruso Artzivechef. ¿Qué piensa, qué siente, qué espera? Es toda la desolación y la tragedia de la sombría peregrinación por el mundo, entre los ex hombres, entre los vencidos de la vida, intentando castrar en sus almas todo sentimiento generoso, de afecto o de piedad; como si las almas pudieran tener la dureza y la inmovilidad de las piedras que ruedan por los caminos...

• • •

Antonio Muñoz, no era ciertamente un personaje de Gorki ni de Dostoyeuski. Era un hombre aferrado a la vida, a querer vivir para cumplir una misión: la misión de liberar al proletariado y alcanzar para él todas las mejoras posibles.

Viejo sindicalista catalán, formado en las antiguas Sociedades de resistencia, amante del cooperativismo, de las "hermandades", últimamente, siguiendo el ritmo libertario, de las colectivizaciones de producción, consumo y distribución. No había estudiado a fondo las concepciones anarquistas. Creía, y eso fué objeto de amplias discusiones conmigo, que la Confederación Nacional del Trabajo debía intervenir, por lo menos indirectamente, en toda cosa política, colaborando en la acción gubernamental. Yo refutaba sus teorías, señalándole que nuestra organización debía seguir fiel a sus postulados ácratas y a su táctica de acción directa contra la burguesía y el Estado, afirmando de paso que la C. N. T. perdería todo su vigor revolucionario y libertario si intervienía en la política.

No pude convencerlo.

Muñoz era un fiel guardador de los intereses proletarios. El Sindicato Unico del Ramo de la Piel de Barcelona lo nombró tesorero de sus fondos, cargo que ocupó en diversas actuaciones. Más tarde fué cajero del Comité Regional de Cataluña, durante la guerra. Su honradez acrisolada era famosa en nuestros medios confederales. También su espíritu de justicia.

Recuerdo de este compañero una anécdota curiosa. Barcelona atravesaba uno de sus períodos turbulentos. La represión contra los elementos de la C. N. T. estaba otra vez en la calle y en los hogares humildes. Muñoz era tesorero del Comité Regional, y yo fui nombrado secretario a raíz de la detención de Pestaña. Perseguidos por la policía, caímos bajo sus garras y fuimos a parar a los sótanos inquisitoriales de la jefatura de Orden público. Era una noche fría de invierno. Tiritábamos sobre las baldosas frías de la mazmorra. Alguien propuso que cada uno de los detenidos diera una cantidad monetaria para tomar un poco de café con leche. Se escurrieron los bolsillos. Entre todos reunimos la cantidad de tres pesetas. El "capitá" no era suficiente para los cafés y la propina que había que dar a nuestro guardián uniformado y armado.

Entonces me dirigí al cajero del Comité Regional, diciéndole:

—Compañero Muñoz, ¿cuánto hay en caja?

El cajero me contestó muy grave y seriamente:

—Quintetas pesetas.

—Entonces, saca cincuenta, y así podremos añadir al café unas cafetillas de tabaco y unos panecillos.

—¡No doy un céntimo! Lo que tengo es dinero de la organización, y a ella tengo que dar cuentas.

Se hizo un silencio general.

Yo me acordé que era secretario del Comité Regional, y le dije también muy grave y seriamente al camarada tesorero:

—Haciéndome responsable de mis actos, te pido que des una cantidad para los que estamos aquí presos. A mi debido tiempo daremos cuenta al pleno de nuestro Comité.

—Si el secretario del Comité Regional avala un recibo con su firma, no tengo inconveniente.

Tuve que extender un documento y firmar con mis dos apellidos.

Si no lo hago así aquella noche hubiéramos pasado hambre y frío.

A la mañana siguiente ingresábamos en la cárcel. A los tres días un miembro del Comité Regional de Cataluña recibía el vale y Muñoz daba cuenta, en carta oficial, del dinero prestado.

Así actuaba Muñoz. A veces, su severidad llegaba a límites extremos que le granjeaban antipatías personales. Pero la Organización lo mantenía en su cargo, como prueba de honestidad.

• • •

Antonio Muñoz pertenecía al Ramo de la Piel. Era zapatero de oficio. El Sindicato de la Piel de Barcelona ha sostenido duras batallas en favor de la reivindicación proletaria y ha dado buenos militantes a la lucha. Enclavado en la vieja calle de la Luna, del distrito Quinto de la Ciudad Condal, se levantaba el baluarte de los camaradas de la Piel. Entre ellos estaba Muñoz, acompañado de Sirvent, Rico y Picós, que murió loco en la cárcel Celular.

Durante la guerra, Muñoz colectivizó la Industria del Calzado. De acuerdo con el Ramo Textil, que financió la Colectividad de Zapateros, se organizaron talleres de fabricación y construyeron calzado fuerte para los soldados del frente y para los civiles de la retaguardia. Muñoz fué el animador y el mantenedor. Tuvo que abandonar su trabajo para ocupar, hasta el final de la contienda, el cargo de tesorero del Comité Regional de Cataluña, por mandato expreso de la Organización.

En el destierro, pobre y enfermo, seguía en nuestras filas. Asistió a las Asambleas hasta el final. De la última salió a las cinco de la mañana, casi agotado. A causa de ello sufrió un colapso cardíaco que acabó con su vida.

Puede decirse que "ha muerto al pie del cañón". Como los buenos. Lleno de optimismo. Soñando en volver a España, al lado de la gran familia proletaria.

No era, pues, Muñoz un personaje a novelar a la manera de Turgueneff. Era un espíritu vibrante y enérgico, que cumplía su misión.

Y era, sobre todo, un hombre honrado.

¡Que la tierra cubra, piadosa, los restos del camarada desaparecido!

GACHUPINADA FALANGISTA

Por DARQUIN

Protestamos de esa hoja que un grupo de republicanos españoles ha repartido por las calles de México, quejándose de que la bandera de los facciosos españoles fuese enarbolada en la basílica de Guadalupe por los cavernícolas que, en manso rebaño, acudieron a escuchar la voz de su amo: monseñor Villenueve...

Protestamos de esa protesta —valga la frase—, porque la creemos injustificada. Si las cosas hubieran ocurrido al revés; si esos manifestantes hubieran enarbolado la bandera republicana dentro de esa "santísima casa de Dios" se hubiera tocado el Himno de Riego, entonces habríera estado en su punto esa protesta republicana. Pero protestar por que la bandera franquista y la música ratonera de la marcha real se exhiban y toquen en la "casa de Dios", nos parece un desaguisado. ¿Cómo hallar mejor lugar para esa bandera y esa musiquilla? ¿No fué dentro de esas santísimas casas de Dios desde donde se disparaba contra el pueblo español, en las jornadas de julio de 1936? ¿No han sido esos sagrados recintos, antros de la más negra reacción durante todos los tiempos? ¿No han sido los representantes de esa Iglesia los más fervientes y eficaces propagadores de las ideas fascistas, en Italia y en España al igual que en el resto del mundo? ¿No han sido esos santos varones los que han colgado al pescuezo de los sarracenos cruces y escapularios para que Dios los protegiera de las balas "rojas", y los que han regado con el agua bendita de sus hisopos los cañones y banderas destinados a sembrar el luto y la desolación entre los trabajadores españoles?... Pues si ha sido así —y esto bien "sabe Dios" que así fué—, ¿por qué escandalizarse de lo acontecido en la basílica?

¿O es que vosotros, amigos republicanos, quisiérais que esa gente hubiera llevado la bandera de la República? En este caso tendríamos que deciros que hacéis mal. Esa gente es la que aplaudía desde aquí, cuando los cañones de la escuadra alemana asesinaban impunemente a mujeres y niños en Almería. ¿No lo sabíais? Pues que relan y se banqueteaban cuando los falangistas de Musolini entraron en Málaga a sangre y fuego. Y los que acudieron a esa misma basílica a dar gracias al "altísimo" cuando moros, italianos y carcas de rosario y trabuco, arrojaron por las fronteras de Francia a nuestro pueblo, héroe y mártir. ¿Es que tampoco sabíais esto? Pues si no lo sabíais os lo decimos ahora, para que no volváis a protestar porque esos benditos hijos de Loyola tremolen la bandera de Franco y canten a coro la marcha real.

Ya andan sueltas por ahí, para desdicha nuestra, un buen número de personas indeseables a quienes la fatalidad y nuestra mala suerte colocó a nuestro lado durante los días sangrientos de la lucha: la gentuza que no pudo pasarse al otro lado o que se equivocó de puerta. Y ya que a éstos no les podemos quitar la bandera tricolor de las solapas, no querás aumentar nuestros males colgándosela a la beocia analfabeta de aquí. ¡Basta y sobra con los que llevamos a cuestas! Por Dios y por todos los santos, no os empeñéis en traer más morralla a nuestra República, ¡que ya hay bastante! Quedémonos así como estamos, que aun así nos va a resultar harto difícil recrear una República de personas decentes.

Leed y propagad 'Solidaridad Obrera' periódico de los militantes de la C. N. T. en el exilio

"Solidaridad Obrera"

DIRECTORIO

DIRECTOR
JERONIMO GALIPIENZO

REDACTOR-JEFE
JOSE MARGELI

REDACTORES
José García Caballero, Adolfo Ballano Bueno, Enrique Martín Moreno, Expedito Durán.

COLABORADORES
I. García Oliver, Cardona Rosell, C. Hernández Bosco, Dr. Manuel Márquez, Dr. Francisco Palau, Ramón García Ruiz, Manuel Rivas, Pregó, J. Lacasa Ortiz, Dantón Canut, Aurelio Fernández, Miguel Arenas, G. Villacampa, Miguel Jiménez Igualada y otros destacados militantes.

ADMINISTRADOR
Prof. MAXIMO V. MAWA
compañero a quien se le deben dirigir todos los donativos, pedidos y resembolsos, a la dirección de 16 de Septiembre 39, Desp. 51. Tel. Eric. 15-72-44.

REDACCION
V. Carranza, 50.

MEXICO, D. F.

Comisión organizadora de la Conferencia Internacional del movimiento libertario en el exilio

A la SUBDELEGACION DE MEXICO.

Estimados compañeros:

Nos es grato comunicaros que, recogiendo la iniciativa de nuestros compañeros exilados en Norte de Africa y Gran Bretaña, el CONGRESO del MOVIMIENTO LIBERTARIO ESPAÑOL (C. N. T.) en Francia, celebrado en París, ha determinado constituir la COMISION ORGANIZADORA DE LA CONFERENCIA INTERCONTINENTAL del Movimiento Libertario en el Exilio, que tendrá como misión especial establecer un nexo de relación entre los distintos núcleos libertarios desparramados por el mundo, y dotar de la mayor armonía y coherencia con el pensamiento que nos es consustancial.

Provisionalmente, esta Comisión la componen dos miembros, en espera de la incorporación de Delegaciones de otros núcleos: Valerio Mas, delegado de Africa del Norte, y Miguel Chueca, que representa al Movimiento Libertario Español (C. N. T.) en Francia. Al propio tiempo, consideramos de alto interés informaros que la propuesta de transferencia hecha por la Delegación General de la C. N. T. en el exilio, que venía funcionando en México, ha sido aceptada por los Movimientos de Africa, Gran Bretaña y América. Así que, de ahora en adelante, será Francia la sede de nuestras relaciones entre la militancia libertaria refugiada en los distintos continentes.

Aunque recientemente constituída la Comisión, damos por descartado que el proceso de nuestro desarrollo orgánico no encontrará grandes inconvenientes y que, sin dilaciones, todos los valores desperdigados de nuestro glorioso Movimiento irán incorporándose a la vida activa y responsable con la agilidad que las circunstancias nos reclaman. En la Conferencia Intercontinental que proyectamos, queremos que no quede excluída la voz y el pensamiento de uno solo de nuestros compañeros, dignos de seguir ostentando este honroso título de militante de la causa libertaria y confederal, ni la de ningún núcleo, por reducido que sea. Y para que este pensamiento pueda realizarse y adquirir verdadero relieve, urge que nos enviéis sugerencias y puntos concretos de razón y fundamento, para incluirlos en el Orden del Día que ha de servir de motivo y tema de discusión en la Conferencia que os anunciamos, y que deseamos celebrar en el más corto plazo posible.

Es primer deseo de esta Comisión laborar por la coincidencia espiritual de toda la militancia exilada, vertebrando sus cuadros y evitando fisuras, pero estimamos que todos aquellos pequeños pleitos que hayan podido surgir entre los residentes en cada uno de los países deben ser resueltos en los mismos sitios donde fueron producidos. Las diferencias de interpretación de un momento dado no han de constituir viveros de pugnas o discordias, y todo, absolutamente todo, amor propio, incompatibilidades, personalismos, etc., ha de supeditarse al interés común y fundamental que nos anima: servir nuestros ideales,, como siempre, con desinterés y sacrificio y afianzar sólidamente nuestra razón de ser.

Al crear esta Comisión nos anima un propósito que consideramos esencial: acondicionar nuestro espíritu para intervenir en las tareas liberadoras de nuestro país en las mejores condiciones apetecibles. Vamos también a la recuperación de viejos valores y a acelerar la gestación de los que vagan surgiendo, a fin de que en el momento preciso y decisivo que se avecina no quede ni una sola energía de nuestro Movimiento inactiva, y por el contrario, todos estamos dispuestos a intervenir en las jornadas constructivas de renovación que nuestro país en especial y el mundo en general habrán de imprimir, si de verdad se quiere vivir una era de paz y libertad, sin reincidir en los errores pasados, cuyos desastres hemos pagado todos.

De cuantos trabajos se han realizado para la constitución de esta Comisión se ha informado a nuestra Organización matriz de España, recabando una representación en el seno de la misma.

Adelante por la C. N. T. y nuestros caros ideales libertarios.

Por la Comisión O. de la Conferencia Intercontinental: El Secretario, **Valerio Mas.**

Toulouse, 4 de julio de 1945.

Para la correspondencia:

Miguel Chueca
Comisión Intercontinental

TOULOUSE (Hte. Gne.)
FRANCE.

Compañeros del movimiento Libertario de los Estados de México:

A ninguno de vosotros puede escapar la importancia que para todos tiene la presente circular que los compañeros de Francia nos han remitido. A esa conferencia, (hoy en organización), debemos de mandar nuestros delegados. La C. N. T. de México tiene que tomar parte en la deliberación y discursión de los temas, que a esta gran comicio confederal, se presenten, aportando también los nuestros. Para ello, requerimos a todos las Subdelegaciones afectas a México D. F. a que nos remitan con la mayor urgencia, todas cuantas sugerencias creais puedan ser temas para presentar a dicha conferencia, y que previamente se discutirán en asamblea, que a tal efecto convocaremos en fecha próxima.

Aprovecramos la ocasión para saludaros una vez más.

Por el Comité de la Subdelegación de México. D. F.

El Secretario.
GREGORIO JOVER.